LA STAMPA
Archivio Storico dal 1867

CRONACHE DELLO SPORT

Si apre la grande adunata mondiale per l'Olimpiade goliardica

I nuotatori Pucci e Dennerlein primi azzurri in gara nella Universiade che si inaugura oggi

I due nostri atleti saranno impegnati nelle prove dei cento metri stile libero e nei 200 «farfalla» - L'alto valore del confronto con il formidabile blocco degli stranieri - Presenti a Torino già mille atleti rappresentanti 26 Nazioni - Altri arrivi sono previsti per oggi

Oggi a Torino si apre la Universiade, circa millecinquecento atleti, che rappresentano quarantatrè nazioni, iniziano la loro lotta, bella ed entusiasmante, impegnati in sette discipline sportive, l'atletica leggera, il nuoto, la pallanuoto, la pallacanestro, la scherma, il tennis e la pallavolo. La rassegna dei goliardi, se pur non completa, è imponente: mancano gli statunitensi, che hanno inviato soltanto due schermitori, mentre qualche figura di rilievo ancor non è giunta dall'Europa dell'Est; ma, ciononostante, il quadro generale della manifestazione ha i toni dell'avvenimento di risalto mondiale, gli undici giorni che dureranno le gare assicurano uno spettacolo sempre avvincente, spesso sostenuto da uomini che vantano all'attivo tempi e misure di valore internazionale.

La Universiade torinese anticipa di un anno esatto le Olimpiadi romane e ne rappresenta un prologo, quasi una prova, un banco d'esame. Non solo per quel che concerne il complicato e pesante meccanismo organizzativo, ma anche, e soprattutto, per quanto riguarda gli stessi atleti, molti dei quali, tra dodici mesi, faranno ritorno in Italia per prendere parte alla massima competizione dello sport dilettantistico. Gli sportivi-studenti, infatti, non costituiscono più una massa pittoresca e disordinata, ricca semplicemente di allegria e di buon umore; la tradizione si è rotta, o, meglio, è cambiata: son rimasti l'allegria ed il buon umore, ma, nei ranghi studenteschi, si allineano elementi di prim'ordine, campioni che fanno spicco, concorrenti che vengono all'attività agonistica dopo una preparazione lunga, attenta, studiata con cura nei dettagli, e che, proprio nello sport, han trovato libero sfogo all'esuberanza istintiva e naturale della giovinezza, rigidamente inquadrata da allenamenti razionali e severi.

Molte delle formazioni che prendono parte alla Universiade possono essere considerate autentiche squadre nazionali, che si stringono attorno a primatisti mondiali. Queste formazioni garantiscono una uniformità di rendimento elevato con la certezza di risultati al di sopra della mediocrità; ma lo spirito d'emulazione, lo slancio spontaneo dei vent'anni, l'improvvisazione caratteristica dei goliardi saranno capaci di creare sorprese, in uno sconcertante succedersi di colpi di scena, al posto dei favoriti, porteranno magari alla ribalta ragazzi nuovi al successo, concorrenti dalle qualità ancor sconosciute e messe in risalto appunto dal clima ardente della gara.

La storia delle Universiadi, in proposito, è ricca di esempi. Ed è storia fresca, spumeggiante di entusiasmo. I Giochi Universitari si svolsero a Varsavia nel 1925, a Roma nel 1927, a Parigi nel 1928, a Darmstadt nel 1930. Nel 1933 vennero disputati a Torino. Fu, quella, un'edizione memorabile, illuminata da un duello d'eccezione tra i due più forti mezzofondisti del momento, l'azzurro Luigi Beccali ed il neozelandese Lovelock. Sulla pista dello Stadio la lotta palpitò di fasi avvincenti, che il pubblico seguì dagli spalti gremiti, in un'ondata di vera passione. Vinse Beccali. L'italiano eguagliò il record mondiale, che apparteneva allora al francese Ladoumègue. Un ricordo, son passati già ventisei anni.

I Giochi Universitari ebbero poi come sede Budapest nel 1935, Parigi nel 1937, Monaco nel 1939. E' seguita la parentesi sorda e grigia della guerra. Poi, la ripresa: 1951, Berlino, quindi Merano, S. Sebastiano, Parigi. Una storia non uniforme, spesso rotta da contrasti dovuti alle vicende politiche. Una storia che apre il capitolo del 1959 in una serena atmosfera di reciproca simpatia. Nemmeno quest'anno, sono mancati gli intoppi, talvolta di natura delicatamente burocratica. Ogni ostacolo, in una confortante comunità di intenti, è stato superato, le difficoltà, pur se notevoli, son state vinte. E' un motivo di buon augurio per la riuscita della manifestazione che si merita il più schietto dei successi, all'insegna di una fraternità che non conosce il freddo rigore delle frontiere e che tutti accoglie con il medesimo affetto.

Si incomincia oggi. Stasera è in programma la cerimonia inaugurale, onorata dalla presenza del ministro Tupini, ma già stamane e nel pomeriggio, quasi alla chetichella, le gare prenderanno l'avvio, subito incendiandosi della fiammata dell'interesse. Nella piscina scoperta dello Stadio Comunale, al mattino con inizio alle ore 10, al pomeriggio con inizio alle ore 17, scenderanno in acqua i nuotatori. Al mattino le eliminatorie, al pomeriggio le finali. Staffetta 4x100 mista femminile, 200 metri farfalla, 100 metri stile libero maschile.

La lotta di maggior richiamo è riservata alle due competizioni maschili. Nei 200 metri a farfalla, Fritz Dennerlein, uno degli assi del nostro nuoto, avrà di fronte, quale avversario di maggior conto, il cecoslovacco Pazdirek, che potrebbe rendergli la vita dura, senza riuscire però a soffiargli la vittoria. Nei 100 metri stile libero saranno invece di fronte due ragazzi all'incirca del medesimo valore, l'italiano Pucci ed il russo Luzkovskij. Pucci, primatista europeo con il tempo di 56"1, ha conquistato a Budapest il titolo di campione d'Europa, ma in quella occasione Luzkovskij non c'era. I due mai si sono incontrati, un raffronto è possibile solo in base ai tempi realizzati dall'uno e dall'altro sulla distanza. Pucci, pochi giorni or sono, è stato cronometrato in 56"8. Luzkovskij un mese fa, ha nuotato in 56"3; recentemente, alle Spartachiadi, ha gareggiato anche lui in 56"8. Due grandi nuotatori che si equivalgono. Il loro scontro darà il brivido dell'incertezza (e forse un nuovo primato di Europa) al primo giorno della Universiade 1959.

Gigi Boccacini

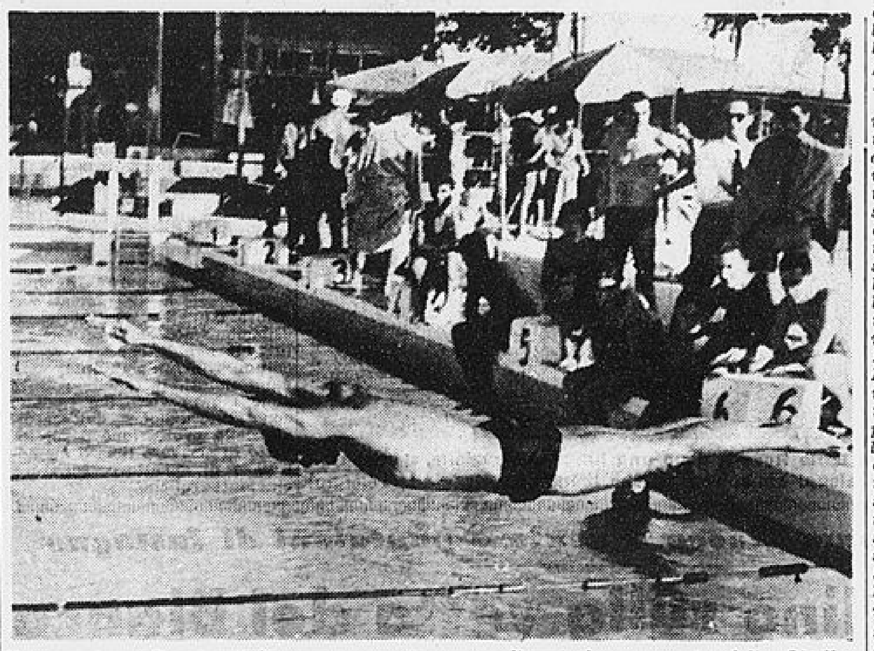

Il nuotatore Pucci effettua una «partenza» nella piscina scoperta dello Stadio

Le gare d'oggi

Metri 100, stile libero uomini. In ordine di corsia dal n. 1 in avanti: 1ª eliminatoria (ore 10): Ramirez (Spa.), Karpati (Ung.), Morgatchev (Urss), Treillet (Urss), Nardelli (Jug.), Kohler (Ger.), Grenner (Fin.), Lawless (Irl.). 2ª eliminatoria (ore 10,10): Wagner (Lux.), Thodorov (Bul.), Hopka (Csv.), Luzkovskij (Urs), Kovac (Csv.), Katona (Ung.), Still (Grb.). 3ª eliminatoria (ore 10.20): Bonev (Bul.), Tasker (Grb.), Link (Ger.), Pucci (Italia), Kocmur (Jug.), Brek (Sve.), Van Der Zwan (Pba.). 4ª eliminatoria (ore 10,30): O' Brien (Irl.), Olander (Sve.), Clignett (Pba), Kamou (Fra.), Perondini (Italia), Salamon (Pol.), Martell (Spa.).

Metri 100, farfalla uomini. 1ª eliminatoria (ore 10,40): Mehmet (Tur.), Beal (Grb.), Zippelius (Ger.), Kisselev (Urss), Hopka (Csv.), Korte (Pba.), Le Dall (Fra.), Baldauff (Lux.). 2ª eliminatoria (ore 10,50): Coultas (Grb.), Katzorke (Ger.), Pazdirek (Csv.), Jenenkov (Urss), Lombardi (Italia), Lawless (Irl.), Holman (Fin.). 3ª eliminatoria (ore 11): Schweitzer (Lux.), Schlingemann (Pba), Czyz (Pol.), Dennerlein (Italia), Popescu (Roman.), Thodorov (Bul.), Ramirez (Spa.).

Semifinali e finali. Ore 11,30: semifinali mt. 100 stile libero uomini (ammessi i 16 migliori tempi delle batterie). Ore 17: finale mt. 200 farfalla uomini (gli otto migliori tempi delle batterie). Ore 17,30: finale 4 x 100 mista donne (Germania, Olanda, Inghilterra, Italia). Ore 17,40: finale mt. 100 stile libero uomini (gli otto migliori tempi delle due semifinali).

Gli ultimi allenamenti degli atleti nelle piscine e sui campi torinesi

I più impegnati sono stati i nuotatori russi e quelli italiani - Formati i quattro gironi del torneo di pallacanestro

Agitate e dense di avvenimenti le ultime ore di vigilia della Universiade. Sui campi, nelle piscine e sulle pedane c'è stato ieri un intenso movimento di atleti. All'ufficio-tappa della manifestazione si è lavorato sodo per smistare e sistemare le comitive giunte dalle prime ore del mattino a tarda sera. Ventisei sono ora i vessilli issati sui pennoni di Porta Nuova (le ultime bandiere innalzate sono state quelle di: Svizzera, Bulgaria, Romania, Honduras, Costarica, Perù, Olanda, Lussemburgo ed Italia); circa mille gli atleti già presenti a Torino, e altri arriveranno.

Alla piscina scoperta dello Stadio Comunale ed in quella del C. S. Fiat i nuotatori hanno messo a punto la preparazione. I russi, con Luzkovski in testa, animato da serie intenzioni di battere il nostro Pucci, si sono recati in corso Moncalieri alle 8 precise. Hanno nuotato per circa un'ora e mezzo, senza minimamente forzare. Soltanto negli ultimi minuti l'allenatore ha ordinato alcuni *sprints* a pieno ritmo. Luzkovski, ricco di energia, ha frustato l'acqua con impeto furibondo. Niente da dire: le prerogative del campione le ha messe in mostra davvero tutte.

La squadra russa di pallacanestro (una delle più attese alla prova) ha tenuto ieri una seduta di preparazione, senza giocare in partita. I cestisti sovietici hanno compiuto parecchi esercizi atletici, taluni di notevole difficoltà, poi si sono esibiti in tiri liberi da varie distanze. Il migliore è apparso il «nazionale» Oleg Kutusov. Questo giocatore di Leningrado può essere annoverato tra i più forti cestisti del momento e sarà certo uomo di eccezionale importanza per il gioco della compagine russa.

Anche i tennisti sovietici sono tornati ad esibirsi sui campi del Circolo della stampa. Ieri hanno giocato senza risparmio di energie ed alla fine della lunga esercitazione Irina Riazanova ed Andrej Potanin sono stati attentamente visitati dal medico ufficiale accompagnatore, la dottoressa Elena Griscina.

Allo Stadio Comunale, ieri pomeriggio, Paolo Pucci, Fritz Dennerlein, Giorgio Perondini e gli altri esponenti della nostra «nazionale goliardica», sono scesi in acqua per un severo collaudo. Tutto bene, tutto a posto. Oggi, nelle gare per il titolo, gli «azzurri» saranno tra i più quotati protagonisti.

Mentre i nuotatori hanno completato la loro preparazione all'aperto, nella vasca coperta dello stadio i pallanuotisti hanno fatto il «provino» per le prossime, durissime partite che li attendono. Gli «universitari» italiani, che allineano cinque nazionali della «A» (il portiere Rossi, Pucci, D'Altrui, Fritz Dennerlein, Gionta) e tre della «B» (Spinelli, Guerrini ed Ambron) non hanno nascosto le loro speranze di arrivare finalmente al successo pieno. Avranno di fronte ancora gli ungheresi (ma nella compagine magiara i «titolari» della nazionale sono soltanto tre) e i «misteriosi» rumeni, dei quali tutti i tecnici d'oltre cortina parlano in modo entusiastico; tuttavia, fidando anche nel caldo incitamento degli sportivi torinesi, cercheranno di mettersi in evidenza con un successo di ampio risalto.

La Commissione tecnica dell'Universiade ha così composto i gironi per il torneo di pallacanestro:

Girone A: Ungheria, Cecoslovacchia, Eire, Iran.

Girone B: Polonia, Brasile, Spagna, Corea del Nord.

Girone C: Bulgaria, Francia, Lussemburgo, Libano.

Girone D: Italia, Urss, Germania, Israele.

I giornalisti convenuti per la Universiade sono circa 140. L'Associazione della Stampa Subalpina, che li ospita nella sede estiva del Circolo della stampa, ha rivolto a tutti un affettuoso saluto e l'augurio di un lieto soggiorno a Torino.

La tennista russa Riazanova sui campi dello Sporting

Gli abbonati juventini ammessi alla partita col Reims

I giocatori della Juventus hanno iniziato ieri gli allenamenti allo Stadio dopo la lunga permanenza a Cuneo. Oggi e domani i bianconeri continueranno «il lavoro» per prepararsi alla partita di sabato sera a Bologna. Non potrà giocare il portiere Vavassori, che risente ancora del colpo ricevuto a Cuneo domenica.

La direzione della Juventus ha reso noto che, per autorizzazione della Lega, tutti i possessori di tessera d'abbonamento per la stagione '59-'60 saranno ammessi gratuitamente allo stadio per la gara con il Reims, gara valida per la Coppa dell'Amicizia, in programma nella serata di mercoledì 2 settembre. Per questa ragione da oggi inizia la vendita degli abbonamenti presso la sede sociale.

Buon gioco e cinque reti del Talmone Torino a Cuneo

Presentata la formazione-tipo della stagione

(Dal nostro inviato speciale) Cuneo, 26 agosto.

I granata del Talmone Torino hanno concluso oggi il periodo di preparazione collegiale incontrando i biancorossi del Cuneo; è stata una rassegna completa delle forze delle due società: prima i rincalzi (vittoria dei torinesi per 8 a 1), poi le prime squadre (successo dei granata per 5-0), e lo spettacolo è durato fino all'imbrunire.

Come per ogni allenamento anche questa prova non può essere valutata soltanto alla luce delle reti segnate, bisogna più che altro esaminare il comportamento dei singoli giocatori, vedere il gioco d'assieme e studiare la possibilità di migliorare i difetti che logicamente affiorano. E' bene precisare che qualcosa di buono s'è visto, specialmente per quanto riguarda la «tenuta» dei singoli; si sono notati uomini già in forma come ad esempio Bonifaci, Cancian, Lancioni e Virgili, mentre altri — scarsamente impegnati — non hanno potuto dare una prestazione che meriti un giudizio.

Sulla manovra dei vari reparti il discorso deve essere purtroppo diverso: i settori della mediana e della difesa sono parsi abbastanza a posto; anche se molti sono i nuovi, nulla è lasciato al caso: gli spostamenti sono sufficientemente rapidi, la copertura è già valida, gli atleti mobili e sicuri nei rilanci. Non altrettanto si può dire dell'attacco, dove purtroppo si gioca ancora «improvvisando»; c'è Moschino che per mezz'ora o poco più tenta di governare la manovra con tocchi intelligenti e precisi, chiamando in causa ora Virgili ora Crippa. Però quando l'ex-novarese, non sappiamo per quale ragione, perde la freschezza, non esiste più un settore d'attacco degno di questo nome: Mazzero si impegna a fondo ma i suoi «suggerimenti» non sono mai validi (non parliamo di tiri a rete), Virgili pare spaesato, Crippa corre molto ma non ha idee chiare, nè meglio opera Santelli. Sono tutti ragazzi di buona volontà, ma manca il coordinatore, manca il regista. Rimane comunque un mistero perché Moschino, che non è fisicamente un colosso ed è abbastanza giovane, non regga alla fatica che per mezz'ora o poco più. Forse è soltanto questione d'allenamento.

Per questa partita con il Cuneo Senkey ha varato il seguente schieramento, che dovrebbe in linea pratica essere lo schieramento «standard» per il campionato: Soldan; Scesa, Cancian; Bearzot, Lancioni, Bonifaci; Santelli, Mazzero, Virgili, Moschino, Crippa. Gli allenatori, in maglia bianca, contavano su: Giarda (Romano); Briatore, Zucco (Cani); Vaira, Giletta, Gerarca (Pilato); Beretta, Francone (Brizio), Pontoni, Nicco, Bey.

Breve racconto dei goals: al 23' su un errore di Giletta segna Santelli con un bel tiro angolato; al 25' Moschino approfitta di un «liscio» del terzino Zucco e realizza una rete bellissima deviando in porta da posizione difficile. Nella ripresa marca Virgili su un bel passaggio di Crippa (4'), ed al 23' sempre Virgili realizza un calcio di rigore concesso dall'arbitro per un fallo di mano commesso da Pilato proprio sul limite dell'area; ultimo goal al 39' ad opera di Santelli ben servito da Bonifaci.

Concludendo queste brevi note si potrebbe dire che il Talmone Torino ha da risolvere un solo problema, quello del gioco dell'attacco; in questo settore le deficienze sono apparse piuttosto serie, pur tenendo presente le attuali condizioni di forma dei giocatori. L'apporto di Mazzero è scarso sia come continuità che come qualità, nè molto meglio hanno fatto le due ali Crippa e Santelli. Nei prossimi giorni Senkey avrà modo di curare a fondo la preparazione dei suoi ragazzi e di studiare eventuali cambiamenti tanto più che nelle riserve hanno giocato con disinvoltura sia Angeli che Ferrini.

Giulio Accatino

Nel torneo calcistico giovanile di S. Remo Roma e Barcellona hanno ieri sera pareggiato: 0-0; gli inglesi del Blackburn Rovers hanno battuto i Carlin Boys: 1-0.

Il Bologna è stato battuto ieri dal Parma per 2 a 1 (1-1).

Collaudo del Milan a Como prima di partire per Cadice: 2-1

(Dal nostro inviato speciale) Como, 26 agosto.

Dopo aver segnato 8 reti a Gallarate e 5 a Busto Arsizio, il Milan ha piegato di misura (2 a 1) i componenti l'undici del Como che, già abbastanza avanti nella preparazione, si è prestato proficuamente al collaudo compiuto dai campioni d'Italia prima di gareggiare nel torneo di Cadice. Un pomeriggio afoso e gli intenti accademici delle due squadre hanno spesso smorzato la dinamica del gioco; per di più dopo le due reti segnate da Grillo, al 32' e al 38' del primo tempo, i rossoneri si sono alquanto risparmiati cosicchè il Como, ravvivato dall'inserimento di sette uomini freschi e smaniosi di emergere, ha dimezzato nella ripresa il distacco con un goal di Firotto, sfiorando poi persino il pareggio. Evidente, comunque, la supremazia tecnica e tattica del Milan, il quale ha colpito tre volte i pali con Galli (2) e Bean, e che ha manovrato con giudizio senza perdere mai di vista la validità dell'allenamento.

Siamo ancora in piena estate e qualche rossonero, a cominciare dall'anziano Liedholm, ha ritenuto inutile e dannoso sudare troppo per una partita amichevole di addestramento, tanto più che ieri la preparazione era già stata piuttosto severa ed aveva messo a dura prova i muscoli ancora un po' intorpiditi degli atleti. Grillo e Maldini sono apparsi già a posto; gli altri necessitano di ulteriore lavoro. Domani i rossoneri intensificheranno l'allenamento con la prospettiva di affrontare sabato prossimo il Real Madrid in precarie condizioni di forma, ma già abbastanza in palla. Oltre agli undici giocatori schierati nel primo tempo partiranno per Cadice anche: Schiaffino (tenuto oggi a riposo per un lieve disturbo ad un ginocchio), Gallesi, Salvadore, Ferrario e Marchioro.

l. c.

MILAN: Buffon (Gallesi); Fontana, Zagatti (Salvadore); Liedholm, Maldini, Occhetta; Bean, Galli (Marchioro), Altafini, Grillo, Danova.

COMO: Lonardi (Geotti); Marsili (Ballarini), Valpreda (Rambaldelli); Ferretti (Galli), Baccheretti (Ghioni), Stefanini (Baccheretti); Bellini (Stecher), Stefanini II (Beretta), Firotto, Governato (Ferretti), Perversi.

ARBITRO: Rebuffo, di Milano.

RETI: Grillo (M.) al 32' e al 38' del primo tempo; Firotto (C.) al 10' del secondo tempo.

I gironi di Serie C e D

Firenze, 26 agosto.

La Lega semiprofessionisti informa di aver ultimato la compilazione dei gironi della Serie C e D.

Il girone A della Serie C risulta così composto: Biellese, Bolzano, CRA CRDA Monfalcone, Casale, Cremonese, Fanfulla, Legnano, Mestrina, Piacenza, Spezia, Pordenone, Pro Patria, Pro Vercelli, Sanremese, Savona, Treviso, Vareze, Vigevano.

Ecco la formazione del girone A di Serie D: Andrea Doria, Aosta, Asti, Cenisia, Covengas Derthona, Cuneo, Entella Chiavari, Fossanese, Imperia, Ivrea, Novese, Rapallo, Sammargheritese, Sestri Levante, Trinese, Inveruno, Magenta, Arsenal Spezia.

I calendari dei campionati di calcio

SERIE A

1ª giornata (20-9-'59): Alessandria-Milan; Bari-Palermo; Bologna-Lazio; Internazionale-Padova; Juventus-Lanerossi Vicenza; Napoli-Spal; Roma-Genoa; Sampdoria-Atalanta; Udinese-Fiorentina.

2ª giornata (27-9-'59): Atalanta-Internazionale; Bari-Alessandria; Fiorentina-Napoli; Genoa-Bologna; Lazio-Udinese; Milan-Roma; Padova-Juventus; Palermo-Sampdoria; Spal-Lanerossi Vicenza.

3ª giornata (4-10-'59): Alessandria-Atalanta; Bologna-Fiorentina; Internazionale-Lazio; Juventus-Spal; Lanerossi Vicenza-Milan; Napoli-Genoa; Roma-Palermo; Sampdoria-Bari; Udinese-Padova.

4ª giornata (11-10-'59): Alessandria-Bologna; Atalanta-Juventus; Bari-Genoa; Fiorentina-Roma; Lazio-Lanerossi Vicenza; Milan-Napoli; Padova-Palermo; Sampdoria-Internazionale; Spal-Udinese.

5ª giornata (18-10-'59): Bologna-Bari; Genoa-Milan; Internazionale-Fiorentina; Juventus-Alessandria; Lanerossi Vicenza-Padova; Napoli-Atalanta; Palermo-Spal; Roma-Lazio; Udinese-Sampdoria.

6ª giornata (25-10-'59): Alessandria-Sampdoria; Bari-Internazionale; Fiorentina-Atalanta; Genoa-Lanerossi Vic.; Lazio-Juventus; Milan-Udinese; Padova-Roma; Palermo-Napoli; Spal-Bologna.

7ª giornata (8-11-'59): Atalanta-Bari; Bologna-Palermo; Internazionale-Milan; Juventus-Fiorentina; Lanerossi Vicenza-Alessandria; Napoli-Lazio; Roma-Spal; Sampdoria-Padova; Udinese-Genoa

8ª giornata (15-11-'59): Alessandria-Udinese; Bari-Roma; Bologna-Juventus; Fiorentina-Palermo; Genoa-Sampdoria; Internazionale-Spal; Lazio-Atalanta; Napoli-Lanerossi Vic.; Padova-Milan.

9ª giornata (22-11-'59): Atalanta-Padova; Juventus-Genoa; Lanerossi Vicenza-Fiorentina; Milan-Bari; Palermo-Lazio; Roma-Internazionale; Sampdoria-Bologna; Spal-Alessandria; Udinese-Napoli.

10ª giornata (6-12-'59): Alessandria-Roma; Bari-Lanerossi Vicenza; Fiorentina-Milan; Genoa-Atalanta; Internazionale-Bologna; Lazio-Sampdoria; Napoli-Juventus; Palermo-Udinese; Spal-Padova.

11ª giornata (13-12-'59): Alessandria-Napoli; Atalanta-Roma; Bari-Udinese; Bologna-Lanerossi Vicenza; Juventus-Internazionale; Lazio-Fiorentina; Milan-Palermo; Padova-Genoa; Sampdoria-Spal

12ª giornata (20-12-'59): Atalanta-Palermo; Fiorentina-Padova; Genoa-Alessandria; Lanerossi Vicenza-Internazionale; Milan-Sampdoria; Napoli-Bari; Roma-Bologna; Spal-Lazio; Udinese-Juventus

13ª giornata (27-12-'59): Internazionale-Genoa; Juventus-Roma; Lanerossi Vicenza-Atalanta; Lazio-Milan; Padova-Bari; Palermo-Alessandria; Sampdoria-Napoli; Spal-Fiorentina, Udinese-Bologna.

14ª giornata (10-1-'60): Alessandria-Padova; Atalanta-Udinese; Bari-Lazio; Bologna-Napoli; Fiorentina-Sampdoria; Genoa-Spal; Milan-Juventus; Palermo-Internazionale; Roma-Lanerossi Vicenza.

15ª giornata (17-1-'60): Alessandria-Fiorentina, Bologna-Milan; Internazionale-Udinese; Juventus-Bari; Lanerossi Vicenza-Palermo; Lazio-Genoa; Napoli-Padova; Sampdoria-Roma; Spal-Atalanta.

16ª giornata (24-1-'60): Atalanta-Bologna; Fiorentina-Bari; Internazionale-Alessandria; Padova-Lazio; Palermo-Genoa; Roma-Napoli; Sampdoria-Juventus; Spal-Milan; Udinese-Lanerossi Vicenza.

17ª giornata (31-1-'60): Bari-Spal; Genoa-Fiorentina; Juventus-Palermo; Lanerossi Vicenza-Sampdoria; Lazio-Alessandria; Milan-Atalanta; Napoli-Internazionale; Padova-Bologna; Udinese-Roma.

SERIE B

1ª giornata (20-9-'59): Cagliari-Verona; Como-Parma; Lecco-Modena; Messina-Brescia; Ozo Mantova-Novara; Sambenedettese-Talmone Torino; Simm. Monza-Marzotto; Taranto-Reggiana; Triestina-Catanzaro; Venezia-Catania.

2ª giornata (27-9-'59): Marzotto-Como; Messina-Lecco; Modena-Novara; Parma-Ozo Mantova; Reggiana-Sambenedettese; Talmone Torino-Cagliari; Taranto-Brescia; Triestina-Catania; Venezia-Catanzaro; Verona-Simm. Monza.

3ª giornata (4-10-'59): Brescia-Marzotto; Catania-Lecco; Catanzaro-Taranto; Como-Venezia; Novara-Messina; Ozo Mantova-Cagliari; Reggiana-Triestina; Sambenedettese-Parma; Simm. Monza-Talmone Torino; Verona-Modena.

4ª giornata (11-10-'59): Cagliari-Messina; Catania-Ozo Mantova; Lecco-Como; Marzotto-Sambenedettese; Modena-Simm. Monza; Novara-Catanzaro; Parma-Reggiana; Talmone Torino-Brescia; Taranto-Verona; Triestina-Venezia.

5ª giornata (18-10-'59): Brescia-Novara; Cagliari-Catania; Catanzaro-Modena; Como-Talmone Torino; Messina-Verona; Reggiana-Marzotto; Sambenedettese-Triestina; Simm. Monza-Lecco; Taranto-Ozo Mantova; Venezia-Parma.

6ª giornata (25-10-59): Brescia-Cagliari; Catanzaro-Catania; Lecco-Sambenedettese; Marzotto-Taranto; Messina-Modena; Ozo Mantova-Reggiana; Parma-Novara; Talmone Torino-Venezia; Triestina-Simm. Monza; Verona-Como.

7ª giornata (1-11-'59): Catania-Messina; Como-Triestina; Marzotto-Catanzaro; Modena-Cagliari; Novara-Lecco; Reggiana-Brescia; Sambened.-Ozo Mantova; Simm. Monza-Parma; Talmone Torino-Taranto; Verona-Venezia.

8ª giornata (8-11-'59): Cagliari-Marzotto; Catania-Reggiana; Lecco-Brescia; Messina-Catanzaro; Modena-Sambenedettese; Novara-Verona; Ozo Mantova-Como; Parma-Talm. Torino; Taranto-Triestina; Venezia-Simm. Monza.

9ª giornata (15-11-'59): Brescia-Venezia; Cagliari-Lecco; Catanzaro-Reggiana; Como-Messina; Marzotto-Modena; Parma-Taranto; Simm. Monza-Catania; Talmone Torino-Ozo Mantova; Triestina-Novara; Verona-Sambenedettese.

10ª giornata (22-11-'59): Catanzaro-Cagliari; Como-Catania; Lecco-Verona; Modena-Parma; Novara-Marzotto; Ozo Mantova-Triestina; Reggiana-Talmone Torino; Sambenedettese-Brescia; Simm. Monza-Messina; Taranto-Venezia.

11ª giornata (6-12-'59): Brescia-Como; Catania-Verona; Marzotto-Ozo Mantova; Messina-Sambenedettese; Novara-Simm. Monza; Parma-Catanzaro; Talmone Torino-Lecco; Taranto-Cagliari; Triestina-Modena. Venezia-Reggiana.

12ª giornata (13-12-'59): Brescia-Parma; Cagliari-Novara; Catania-Sambenedettese; Como-Taranto; Marzotto-Lecco; Messina-Venezia; Ozo Mantova-Simm. Monza; Reggiana-Modena; Triestina-Talmone Torino; Verona-Catanzaro.

13ª giornata (20-12-'59): Cagliari-Triestina; Catanz.-Como; Lecco-Ozo Mantova; Modena-Catania; Parma-Messina; Reggiana-Verona; Sambenedett.-Taranto; Simm. Monza-Brescia; Talmone Torino-Marzotto; Venezia-Novara.

14ª giornata (27-12-'59): Brescia-Modena; Catanzaro-Talmone Torino; Como-Cagliari; Novara-Reggiana; Ozo Mantova-Venezia; Parma-Catania; Sambened.-Simm. Monza; Taranto-Lecco; Triestina-Messina; Verona-Marzotto.

15ª giornata (3-1-'60): Brescia-Verona; Catania-Taranto; Lecco-Triestina; Marzotto-Parma; Messina-Ozo Mantova; Modena-Como; Reggiana-Cagliari; Simm. Monza-Catanzaro; Talmone Torino-Novara; Venezia-Sambenedettese.

16ª giornata (10-1-'60): Cagliari-Parma; Como-Simm. Monza; Lecco-Reggiana; Marzotto-Venezia; Messina-Talmone Torino; Modena-Taranto; Novara-Catania; Ozo Mantova-Brescia; Sambenedettese-Catanzaro; Verona-Triestina.

17ª giornata (17-1-'60): Cagliari-Simm. Monza; Catania-Talmone Torino; Catanzaro-Brescia; Como-Sambenedettese; Ozo Mantova-Modena; Parma-Verona; Reggiana-Messina; Taranto-Novara; Triestina-Marzotto; Venezia-Lecco.

18ª giornata (24-1-'60): Brescia-Triestina; Catanzaro-Ozo Mantova; Marzotto-Catania; Modena-Venezia; Novara-Como; Parma-Lecco. Sambenedettese-Cagliari; Simm. Monza-Reggiana; Talmone Torino-Verona; Taranto-Messina.

19ª giornata (31-1-'60): Catania-Brescia; Lecco-Catanzaro; Messina-Marzotto; Modena-Talmone Torino; Reggiana-Como; Sambenedettese-Novara; Simm. Monza-Taranto; Triestina-Parma; Venezia-Cagliari; Verona-Ozo Mantova.

Le quotazioni nelle Borse

A TORINO

VALORI DI STATO	25	26
Rendita 3 1/2	71 40	70 60
• con.	71 30	70 50
Rendita 1902	70 75	70 75
Rendita 5%	102 —	102 —
• con.	101 90	101 90
Redimibile 3 1/2	89 10	89 10
• con.	89 —	89 —
Redimibile 5%	98 70	98 70
• con.	98 60	98 60
Ricostruz. 3 1/2	85 10	84 35
• con.	85 —	84 25
Ricostruz. 5%	97 70	98 30
• con.	97 60	98 20
Fil. fond. 5%	96 80	96 60
Pt. R. 5% Trieste	97 —	96 80
Pt. R. 5% fr. '54	96 80	96 55
B.T.N. 5% 1960	100 60	100 80
• • 1961	100 20	100 30
• • 1962	100 10	100 30
• • 1963	100 07	100 07
• • 1964	100 —	99 925
• • 1965	100 —	100 05
• • 1966	100 —	100 05
• • 1968	100 07	100 20
OBBLIGAZIONI		
I.R.I. 5 1/2%	100 20	100 20
• ('34) 6%	102 —	101 90
• vent. 6%	102 15	102 15
• ('38) 6%	103 —	102 50
• ('58) 6%	103 —	103 —
• ('74) 6%	101 70	101 70
• Mare 5%	114 —	114 —
• Elettr. 6%	148 25	148 50
• • 5,50%	146 —	147 —
• Sider 5 1/2	103 —	100 —
• Giul. 6% '57	103 —	103 10
• STET 6% 58	136 30	136 30
• 5 1/2% 59	99 80	99 80
Ser (III) 4 1/2	95 40	95 40
Iller (IV) 5%	99 75	99 80
IF. SS. 5 1/2	100 —	100 —
• • '53	100 —	100 —
• • '55	100 25	100 25
• • '59	99 85	99 85
C. C. O. P. 6%	102 47	102 37
S. Paolo 5%	96 70	96 70
• 4%	94 —	94 —
• 3 1/2	84 30	84 30
Migliorам. 5%	94 50	94 50
C.I.S. Sicil. 5%	97 —	97 —
Cr. F. Sicilia •	95 —	94 —
C.I.B. Napoli •I	98 —	98 —
• • •II	98 75	98 75
• • •III	98 75	98 75
Icipu vent. 6%	102 20	102 07
• Edison 6% 58	103 50	103 50
• • 6% 55	103 —	103 —
• • 6% 58	102 50	102 50
I.M.I. XI-5 1/2	100 50	101 —
• XII-6%	101 80	101 90
• XV-1°2°3°	101 65	101 65
• XVIII-6%	101 75	101 80
• III-6%	102 —	101 90
• IX-6%	102 —	102 10
Torino '33 5%	98 50	98 50
• '37 5%	96 50	96 50
• '52 6%	101 75	101 50
Fiat 6%	103 —	102 90
Fiat 6% '58	102 80	103 —
Fiat 6% '57	105 —	104 80

	25	26
Pirelli 6%	105 50	105 50
Olivet. '48-49 7%	107 60	108 25
• '53 7%	107 50	108 —
• '55-'75 7%	109 50	110 50
• 1958 7%	114 25	114 37
Magneti '48 7%	106 50	108 25
• '49 7%	106 50	108 25
• '51 7%	108 —	109 —
Eternit 7%	106 50	106 50
Viberti 7%	104 75	103 —
• 7% '36	105 —	105 —
• 7% '37	104 10	104 10
• 7% '39	104 20	104 20
Cent-Gomma 7%	110 —	110 —
Westingh. 7%	106 50	108 25
SADE 6%	103 80	103 80
Fornara 7%	106 25	106 25
Fornara 7% '56	105 25	105 25
Ang.-Frua 6%	100 50	100 50
Cartiera It. 7%	105 50	105 75
Cartiera It. 1956	106 —	106 50
Cartiera It. 1958	106 25	106 50
Cotoni 6%	102 50	102 50
• 6% '58	102 20	102 30
Icipu Cotoni 6%	102 —	102 25
Meridelett. 6%	102 50	102 50
Viscosa 6%	101 50	101 25
• 6% '57	111 70	111 37
Stipel 6%	104 25	105 —
Timo 6%	103 50	103 50
Telve 6%	104 —	104 —
Terni 6%	102 50	102 50
Ilva 6%	101 50	101 50
Esso 5%	102 80	102 80
Eni Petrolio 6%	101 70	101 90
• • 6% 57	102 20	102 10
• • 6% 59	102 25	102 —
• Spec. 6% 59	101 80	101 90
• Sud 6%	101 75	101 —
SIP 6%	105 90	105 90
Pibigas 6,50%	102 75	103 25
Isveimer 5 1/2	101 —	101 —
Isveimer 6%	102 50	102 50
Finaule 7%	103 —	103 —
Cassa R.P.L. 5%	95 25	95 10
OO. PP. • 5%	95 20	95 20
AZIONI PER CONTANTI		
TESSILI E MANUFATTI		
ISAC	—	—
Cotoniere Merid.	—	—
Borgosesia	15675	15650
Viscosa	3500	3545
Girardini	—	2100
SALP	—	—
CIR	—	—
Châtillon	—	—
TRASP. ASSIC. FINANZ.		
Torino-Nord	64 —	65 —
Assic. Generali	65750	65600
Ra. Assic. Torino	—	—
SIET	4265	4275
Ferr. Mediterr.	—	—
Ferr. Meridionali	2910	2940
Sem. Finanz.	—	—
Finelettrica	2040	2140
Centrale	17000	17050
Invest	4510	4530
Mediobanca	—	52600
S.A.I.	—	—
FF. Biella	—	—

	25	26
MINERALI-ESTRATTIVI		
Talco Grafite	—	—
M. Amiata	7360	7800
Monteponi	1542	1645
METALMECCANICI		
Fornara	—	—
Dalmine	2380	2410
Ilva	756 —	754 —
Terni	464 —	465 —
Finsider	1038	1029
Cornigliano	1905	1880
SIAM	—	—
Moncenisio	—	—
Westinghouse	2150	2150
Nebiolo	18 40	18 40
Savigliano	—	—
E. Marelli	700 —	730 —
Ansaldo	—	—
FIAT	2415	2452
Magneti Marelli	1780	1790
ELETTRICI		
Ind. Stura	—	—
Sell-Valdarno	—	—
F.C.E.	1610	1615
Unes	1200	1290
Seso	4055	4020
SIP	2155	2260
Meridelettr.	1930	1945
SADE	2160	2225
Vizzola	—	—
ALIMENTARI		
Florio	—	70 —
SIGAI	—	—
Venchi-Unica	260 —	259 —
Eridania	5220	5175
Rom. Zuccheri	—	—
DIVERSI		
Fornaci Riunite	—	—
Eternit	—	—
Cartiera Italiana	4725	4500
Cartiera Burgo	19080	19200
Acqua Potabile	2265	2265
INCET	3475	3500
Pirelli	—	—
Ceramica Pozzi	—	—
CHIMICI		
Italgas	2025	2045
Paramatti	—	—
Schiapparelli	—	—
Mira Lanza	—	—
SAFFA	4570	4850
Rumianca	2560	2450
ANIC	3890	4050
Montecatini	3239	3245
Liquigas	1206	1295
Pibigas	374	415 —
IMMOBILIARI		
[illegible]	—	9200
Beni Stabili	4255	4300
Immobil. Roma	925 —	936 —
Silos	—	—

L'impennata del mercato nella fase di apertura ha fatto giustizia del timore reverenziale verso i realizzi conclusivi del conto decadale. Le Fiat sono scattate nuovamente su un'impostazione sostenuta. L'intero settore chimico, con Italgas, Montecatini, Liquigas, Pibigas, Rumianca, ha esposto progressi continui e vistosi. Montepomi, Saffa, Viscosa, Finelettrica, Sip Unes ed altri elettrici hanno presentato scatti notevolissimi sotto la spinta di un denaro impulsivo. La fase conclusiva della seduta ha reso confusa l'impostazione del mercato, ma continue manifestazioni di fermezza hanno conservato al mercato un'impronta di spiccato rialzo. La chiusura è stata effettuata a ridosso dei massimi della giornata. Titoli di Stato ed obbligazioni resistenti. Nel dopoborsa una vivace corrente di denaro ha ripreso le redini del mercato ed ha dato luogo a consistenti rialzi ulteriori. Totali della giornata: titoli di Stato per lire 2.700.000 c. n.; obbligazioni per lire 29.300.000 c. n., azioni per contanti n. 279.950 di cui n. 37.000 Nebiolo.

Corso ufficiale dei biglietti di banca esteri: dollaro USA 619,70; dollaro canadese 648,40; franco svizzero 143,75; corona danese 89,85; corona norvegese 86,90; corona svedese 119,80; fiorino olandese 164; franco belga 12,27; franco francese 125,05, sterlina G. B. 1741,30; marco germanico 148,23; scellino austriaco 24,02.

Prezzi informativi delle valute raccolti fuori Borsa: sterlina oro 5800-6000, marengo svizzero 4400-4500; sterlina carta G. B. 1740-1760, dollaro carta USA 618-621; franco svizzero 143,50-144,50; franco francese 123-127; oro fino 700-706; argento 19-19,50.

ROMA. — Quotazioni ufficiali dei biglietti di Stato e di banca esteri: dollaro Usa 619,62; dollaro canadese 649; franco svizzero 143,70; corona danese 89,90; corona norvegese 86,95; corona svedese 118.75; fiorino oland 163,90; franco belga 12,25; franco francese 125; lira sterlina 1740,75; marco tedesco 148,20; scellino austriaco 24; peseta spagnola 10,15; scudo portoghese 21,58; peso argentino 7,15; cruzeiro brasiliano 3,90; rublo Urss 10; sterlina egiziana 1160; dinaro jugoslavo 0,70; dracma greca 20,40; lira turca 46,25; sterlina australiana 1366.

MILANO — Il consueto rendiconto delle operazioni a contante non ha frenato lo slancio del mercato rivolto sempre al rialzo attraverso consistenti ordini di acquisto provenienti anche da fuori piazza e, in forma più massiccia, dall'estero. In conseguenza un modesto afflusso di realizzi affiorato subito dopo l'apertura è stato immediatamente assorbito dalla corrente compratrice che ha in seguito allargato gradatamente la sua sfera d'azione, investendo praticamente al listino tutta la quota azionaria. La chiusura registra diffusi progressi in tutti i settori rendendone superflua l'elencazione; da rilevare, tuttavia, gli spostamenti cospicui delle Fiat, sempre in netta ascesa, delle Edison e della quasi totalità del settore elettrico, dove oltre alla capo gruppo spiccano le Sade, Cieli, Dinamo, Sip, Sme e Edison-Volta. Vivace richiesta inoltre di Viscosa e Cascami, le quali ultime daranno ben presto inizio alle operazioni di aumento del capitale; in denaro anche i due mercuriferi che recuperano larga parte di terreno, mentre nei chimici prosegue graduale il rialzo delle Anic, Saffa, Rumianca, Italgas e Liquigas. Nei finanziari da segnalare la netta plusvalenza delle Finelettrica mentre le Finsider ed i valori del gruppo risultano leggermente più calmi.

Modesti movimenti nei due sensi nei valori di Stato: attivissimo il comparto obbligazionario con intonazione sostenuta. Titoli trattati: Valori di Stato 160 milioni, obbligazioni 316 000, azioni 1.668.299, di cui Fiat 180.000, Catini 97.000, Edison 58.000, Terni 178.000, Liquigas 125.000, Pibigas 140.000, Nebiolo 75.000, Viscosa 45.000, Ilva 49.000, Saffa 13.000, Sip 38.500, Finelettrica 24.500.

Ecco alcuni prezzi indicativi:

M. Banca 52.100; Bastogi 2953; Breda 3375; Finelettr. 2128; Finmare 691; Finsider 1031; Gim 7550; Invest 4495; Centrale 17.065; Sviluppo 2880; Sifir 2755, Generali 65.675; Fond. Inc. 13.700; Assicurat. 70.600; Ras 36.100; N. Milano 4100; Ausiliare 2350; Mittel 5850; Veneta 1600.

Châtillon 8700; Cotoniere 602,50; Cantoni 22.975; Val Ticino 63; Olcese 1700; Cucirini 14.000; Stampati 4050; Cascami 12.000; Fisac 630; Gavardo 5600; Lanerossi 8270; Tilane 7700; Scotti 165; Linificio 1210; Rossari 33.900; Rotondi 34mila 200; Man. Tosi 5850; Pacchetti 748; Viscosa 3598; Bernasconi 1240; Un. Manif 78.000.

Cornigliano 1885; Broggi-Izar 990; Dalmine 2420; Ilva 749; Magona 848; Metalli 6520; Amiata 7700; Catini 3240; Monteponi 1640; Siele 8400; Falck 6055; Bianchi 523; Fiat 2470; Nebiolo 18,80; F. Tosi 634; Westinghouse 2250.

Sade 2340; Cieli A 4320; Cieli B 4190; Dinamo 4450; Edison 4773; Bresciana 4180; Caffaro 345; Calabrie 2280; Campania 2320; Sarda 6297; Valdarno 4470; Emiliana 3970; App. Centr. 4575; Al. Veneto 2680; Subalpina 4150; Sit 1400; Lucana 2850; Magneti 1775; E. Marelli 758; Orobia 3060; Pugliese 2150; Romana 4330; Seso 4020; Sip 2295; Sme 1993; Stet 4270; Tecnomas. 2995; Volta ord. 2970; Volta pref. 3700; Teti A 4450; Teti B 4520; Terni 462,50; Unes 1360; Vizzola 5590.

Certosa 3800; Distillati 5360; Eridania 5200; Es. Molini 2475; Motta 21.000; R. Zuccheri 747; Anic 4090; Nap. Gas 1545; Erba 15.300; Italgas 2030; Larderello 3675; Liquigas 1270; Ossigeno 3350; Miralanza 18.800; Pibigas 409,50; Rumianca 2420; Saffa 4795; Solgas 1885.

Aedes 4560; Beni Stab. 4200; Bon. Ferr. 1000; Edificio 3960; Imm. Roma 933; Sagi 2422; Iniziativa 2920; Milano C. 20.000; Risanam. 8900; Sylos 4790; Baroni 490; Binda 38.500; Burgo 19.375; Cementir 3700; Cer. Pozzi 1102; Ginori 771; Ciga 7280; Elettrocarb. 38.500; Eternit 4910; I. Cementi 19.970; Cond. Acque 1090; Rinascente 418; Linoleum 3500; Pirelli S.p.A. 5140; Pirelli & C 4280; Rejna 1420; Smeriglio 480; Acqui 8950; De Ferrari 1735.

Nelle contrattazioni pomeridiane tendenza sempre sostenuta con denaro su tutti i valori scambiati. Prezzi per prossimo: Viscosa 3680; Fiat 2492; Catini 3310; Edison 4805; Edison Volta ord. 3060.

GENOVA. — Mercato abbastanza attivo. Principali valori sostenuti. In progresso alcuni elettrici, Edison, Unes, Sip, Sade. Fanno eccezione all'andamento generale e in diminuzione Gim, Ras, Mittel, Finsider, Ilva, Stet, Terni, Sifir.

Poco variati i locali Ben tenuto il reddito fisso.

BORSE ESTERE

NEW YORK — Lieve progresso. La maggior parte dei guadagni ha oscillato tra alcuni cents e circa un dollaro per azione, ma alcuni titoli hanno avuto rialzi fino a tre dollari.

Il numero indice è salito di 40 cents portandosi a quota 229,80 dollari.

LONDRA. — Continua la tendenza al lieve ribasso in tutti i settori.

PARIGI. — I realizzi hanno provocato un lieve indietreggiamento di numerosi titoli, che però hanno trovato acquirenti senza difficoltà.

DUESSELDORF — La domanda è leggermente accentuata con miglioramenti nelle quotazioni di alcuni titoli fra i quali le Conti Gummi, i minerari e i chimici. In rialzo anche gli elettrici.